• مجلة أطفال 999 • مجلة تعنى بالتعليم والمعرفة والمتعة • العدد 140 سبتمبر 2023

# أطفال 999

حمدون
محل الزهور

علي وعلياء
وتصحيح الفاتورة

الإمارات 5 دراهم - السعودية 5 ريالات - الكويت 500 فلس - البحرين 500 فلس - سلطنة عمان 500 بيسة - اليمن 200 ريال - الأردن 1 دينار

# مساعدة الآخرين

الأنانية من الصفات السيئة التي يكتسبها الإنسان من خلال تجاربه الحياتية، وهي أيضاً من الصفات التي لا تتوافق مع أخلاقنا الجميلة التي نشأنا عليها والتي تحثنا دائماً على التعاون معاً لبناء مجتمع أفضل، تأخذ الأعمال الصالحة عدة أشكال مثل القيام بالأعمال المنزلية في المنزل، مديح شخص ما، ومنح المال لشخص فقير والتعامل بلطف مع شخص حتى لو ارتكب خطأً ما. ولا تقتصر هذه الأعمال على عائلتك أوأصدقائك أو جيرانك بل تشمل الأشخاص الغريبين أيضاً. وفقاً لما جاء في السنة النبوية أن هناك أجراً عظيماً يترتب على تقديم الإنسان المسلم العون والمساعدة للآخرين، إذ إن مساعدة الآخرين تعتبر من أوسع أبواب الحصول على الثواب والحسنات، ولها مكانة كبيرة في الإسلام.

علي

علياء

شمة

هزاع

ميثا

حمدون

نجم

دبدوب

مرحباً - أنا المحقق ثعلوب هل يمكنك مساعدتي في إيجاد هذه الأشياء المفقودة في مجلة « **أطفال 999** » ؟

# ماذا تقرأ في هذا العدد

علي وعلياء وتصحيح الفاتورة 04

من حياة الرسول صلى الله عليه وسلم 10

حمدون محل الزهور 14



مجلة تصدر شهرياً عن
وزارة الداخلية
الإمارات العربية المتحدة

أطفال 999

**خليل داوود بدران**
رئيس لجنة تطوير المجلة

رئيس التحرير
**العقيد/ عوض صالح الكندي**

مدير التحرير
**عبدالله محمد الشرهان**

تحرير و إخراج
**مصطفى زرقاني**

**المراسلات**
وزارة الداخلية -مجلة أطفال999
ص ب 38999 - أبوظبي
**الإمارات العربية المتحدة**
هاتف: 4028794 2 971+
**البريد الإلكتروني:**
info@ajyaal.com
Distribution999@moi.gov.ae

**الاشتراكات**
الأفراد: 50 درهماً
الشركات والدوائر الرسمية والهيئات
والمؤسسات: 150 درهماً
الهاتف المَجّاني: 8009009

**إنتاج وإخراج:**

أجيال

www.ajyaal.com

# أطفال 999

## الحلقة 92

ما الذي فعله علي ليتمّ تقديم تسعة صحون من الطّعام إليه؟!.. هل تتخيّلون ما الذي سيقوم به حينها؟!..

قصة: يوسف البعيني

ماذا؟!.. كوكب «الدّيوك»؟!.. هل وصلنا إلى كوكب الأرض؟!..
لا يا نجم!.. أظنّ أنّ مبدعًا قال كوكب «متروك»..
أنا سمعت كوكب «أطعموك»..
لا.. اسمه كوكب «ذَكذُوك».. «ذَكذُوك»..
ها!.. هل لاسمه علاقة بالذّكاء؟!..
نعم!.. سكّان هذا الكوكب يعتمدون «التسوّق الذّكي»، ولذلك سُمّي كوكبهم «ذَكذُوك».
«التسوّق الذّكي»!..
أنا بارعة في «التسوّق الذّكي». مرّةً نصحتني بائعة الملابس لشراء ثوب، لكنّني كنت أذكى منها واخترت آخر.
أنا أبرع منك يا علياء في «التسوّق الذّكي».

«التسوّق الذّكي» هو أن تشتري حاجيّاتك بطريقة سليمة، مثل عدم شراء منتجات لست بحاجة إليها، أو لست راضيًا عنها كما يجب، وإنجاز التسوّق في أقلّ وقت ممكن، وغيرها من الأمور.
يعني إذا قمنا بالتسوّق الذّكي نستطيع توفير المال؟!..
طبعًا!.. إذا كنّا مستعدّين قبل التسوّق وحدّدنا ميزانيّتنا وقائمة مشترياتنا، فإنّنا لا نهدر الكثير من المال في أشياء لا نحتاج إليها.
هذه قائمة مشترياتي قبل أن نبدأ بالتسوّق.
أجبان، لحوم، أسماك.. لحوم، أجبان، أسماك.. أسماك، لحوم، أجبان..
خذي قائمة المشتريات هذه يا أسنان.. اقضمي الأسماك واللّحوم والأجبان.. اطحنيها لتصبح كرماد البُركان.. وارسليها إلى أمعاء علي التي تشبه أمعاء الحيتان..
علياء حدّدت ميزانيّتنا الماليّة للتسوّق عن الشّهر بكامله.
هذه هي الخطوة الأولى للتسوّق الذّكي، فوجود ميزانيّة يجنّبنا صرف المال بطريقة عشوائيّة.

علينا القيام بمسح شامل للمتاجر، كي نختار منها تلك التي تعرض منتجات مناسبة من حيث السّعر والجودة، فهذا يساهم في توفير المال.
مسح المتاجر!..
لقد قمنا بمسح العديد من المتاجر، وبقي علينا الاختيار.
فعلًا!.. أجرينا مسحًا على المتاجر فزرناها واطّلعنا على أسعار وجودة المنتجات فيها. أرى أنّ هذا المتجر هو الأفضل لنشتري منه حاجيّاتنا.
هيّا إذًا لنشتري حاجيّاتنا عن الشّهر بأكمله.
لا!.. قد نشتري أشياء لا تصلح للتّخزين لشهر، وقد ننفق أموالًا إضافيّة أيضًا. يُفضَّل أن نقسّم عملية التسوّق على عدّة مرّات خلال الشّهر.
نقسّم عمليّة التسوّق!..
"الأسبوع الأوّل"
"الأسبوع الثّاني"
"الأسبوع الثّالث"
"الأسبوع الرّابع"
أنا جائع.
كلّنا جائعون، لكن علينا التسوّق أوّلًا.
يجب أن لا نتسوّق ونحن جائعون؛ فقد نُقدم على شراء حاجيّات لا نحتاج إليها، وتكون مغرية لنا ونحن نشعر بالجوع.

من المهمّ في «التسوّق الذّكي» أن لا نتسوّق في وقت الذُّروة، أي عندما تكثر عمليّات الشّراء وتزدحم المتاجر، فقد يستغلّ البائعون ذلك في رفع أسعار المنتجات التي يكثر عليها الطّلب.

عليك مراجعة الفاتورة يا علياء للتأكّد من عدم وجود أخطاء. قد يكون أحد الأغراض قد ذُكر مرّتين، وقد يكون هناك خطأ في سعر غرض آخر.

علي في «التسوّق الذّكي» بارع.. صحّح الخطأ في فاتورة البائع..

أعاد إلينا مالنا الضّائع.. وأظهر لنا أنّه نافع..

مهلًا!.. الآن يقول أنا جائع.. فيبدأ بالأكل من الصّحن الأوّل حتّى التّاسع..

ألصق هنا

أين علي؟ فأنا لا أجدهُ.

صبرًا يا هزاع!.. بعد قليل سننجدهُ.

أنجدوني.. لا تدعوني أنتظر!.. فبطني يكاد أن ينفجر.

يتبع..

# أنا أُلوّن

تعلّمت أنّي إذا اعتمدت «التسوّق الذّكي» سأوفّر المال وأنظّم أموري الماليّة، وهذا ما يجعلني مرتاحًا.
هل تقصد بالتسوّق الذّكي أنّك تستفيد مثلًا من العروض الخاصّة على بعض الأغراض لشرائها؟
هذا جزء من «التسوّق الذّكي»، لكنّني لن أشتري أغراضًا لست بحاجة إليها مهما كانت العروض مغرية.
من الآن وصاعدًا، عندما أريد التسوّق سأحدّد مسبقًا المبلغ الذي سأنفقه، وأحدّد بالضّبط ما الذي أريد شراءه، وأتقيّد بذلك، فأوفّر المال ولا أشتري غير الضّروري، وأيضًا أختصر الوقت خلال التسوّق.
اكلغ موز
اكلغ تفاح
قطعتان من الشيكولاتة
ربطة خبز عربي
علبة من الجبن
هل هذا هو فقط «التسوّق الذّكي»؟
سأقرأ مكوّنات هذا الصّنف لأتأكّد إذا كان ذا جيدة، فسعره أرخص من غيره..
لا طبعًا!.. عليّ اختيار الأصناف المُقتنع بجودتها وأسعارها. أكون ذكيًّا إذا اخترت المتجر المناسب الذي يقدّم أسعارًا أرخص للحاجيّات ذات الجودة.
عليّ أيضًا أن لا أشتري حاجيّاتي كلّها دفعة واحدة، فلعلّ بعضها لا يصلح للتّخزين!.. وأن أتجنّب التسوّق خلال إقبال النّاس بكثافة على الشّراء، لأنّ أصحاب المتاجر قد يزيدون الأسعار حينها.
ماذا عن فاتورة مشترياتك؟
وبعد اليوم لن أتسوّق وأنا جائع، كي لا أندفع إلى شراء أغراض لا أحتاج إليها.
يجب التّدقيق فيها بالتّأكيد، لأتجنّب دفع مبلغ زيادة نتيجة خطأ ما.

# ألون المستطيل الذي فيه الجواب الصحيح

## ماذا يقول علي لعلياء؟

- هاتي هذه الورقة لأرميها في سلّة المهملات.
- عليكِ مراجعة الفاتورة.

## ما الكلمتان اللّتان سمعهما نجم ليتخيّل هذا الرّسم؟

- متجر الدّماغ.
- التسوّق الذّكي.

## *ما الذي سمعه علي من هزاع كي يتخيّل هذا الرّسم؟

- مسح المتاجر.
- مسح الزّجاج.

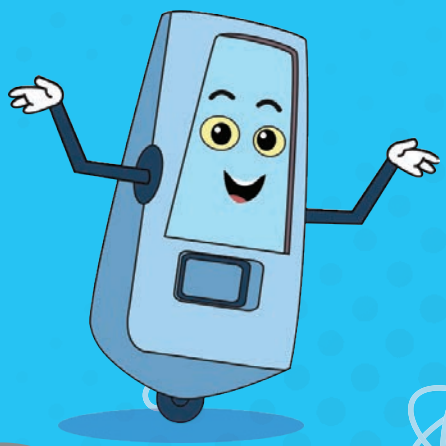

## أضع إشارة X في المربّع المناسب:

| | صحيح | خطأ |
|---|---|---|
| *»التسوّق الذّكي» يعني أن أشتري حاجيّاتي بأكملها دفعة واحدة: | ☐ | ☐ |
| *»التسوّق الذّكي» يجنّبني شراء الأشياء غير الضروريّة: | ☐ | ☐ |
| *أفضل الأوقات لشراء حاجيّاتي هو في الذُّروة، أي عندما تزدحم المتاجر بالشّراة: | ☐ | ☐ |
| *»التسوّق الذّكي» يجعلني أوفّر المال والوقت: | ☐ | ☐ |
| *عندما أقصد المتجر، ليس بالضّرورة تحديد المبلغ الذي سأصرفه فيه، ولا الأغراض التي سأشتريها: | ☐ | ☐ |

بقلم: عائشة الجابري

# من حياة الرسول صلى الله عليه وسلم

## أدب الرسول صلى الله عليه وسلم مع الخادم

في حياة الرسول صلى اللّه عليه وسلم مواقف كثيرة تدل على أدبه ورحمته ولطفه منها أنه عندما كان يخدمه خادمه أنس كان الرسول يدعو له قائلاً: اللهم أكثر ماله وولده وبارك له فيما أعطيته، وفي حديثه الشريف قال: «إذا أتى أحدكم خادمه بطعامه، فإن لم يجلسه معه، فليناوله لقمة أو لقمتين أو أكلة أو أكلتين، فإنه ولي علاجه» وبهذا فإنه يحثنا على حسن التعامل مع الخدم و الإحسان لهم ومشاركتهم وعدم الإساءة لهم وذلك من الأدب والإحسان.

عندما يأتي إلى بيتك خادم جديد، فإن من الإحسان إليه التلطف إليه والدعاء له وعدم الإساءة إليه حيث أن الخادم يأتي مغترباً عن أهله باحثاً عن لقمة عيشه يرجو الإحسان والرحمة ودورك أن تكون قدوة حسنة بأخلاقك وإنسانيتك بأن تتخير الكلمة المناسبة وتعتاد على قول شكراً لكل خدمة!

ألصق
هنا

فكر في موقف الرسول صلى اللّه عليه وسلم مع خادمه أنس

– كيف ستتصرف عندما تقدم لك الخادمة شيئاً في المنزل؟

– ماذا ستقول للخادم\ الخادمة عندما تسدي لك معروفاً أو تقدم لك خدمة ما؟

بقلم: حمدي هاشم

# مدرستي

مدرستي أجمل بستانْ  بيتٌ لبناء الإنسانْ

أتعلم فيها كي أرقى  فالعلم يُنَمّي الأذهانْ

ودروس الفصل كأزهارٍ  فيها من شتّى الألوانْ

لغة هندسة وحـسابٌ  موسيقى رسمٌ قرآنْ

في فصلي أجلس منتبها  أستمع لِعِبَرٍ ومَعَانْ

ومُعَلِّم فصلٍ يشرح لي  ويغرد مثل الكروانْ

فَلَهُ مِن قلبي تقديري  توقيري طول الأزمانْ

شكراً يا مدرستي شكراً  أنتِ بحقٍ خير مكانْ

بقلم: هبة شريف

## إياك والتدمير ، فالإنسان خُلق للتعمير.

الصيد الجائر سواءً للكائنات البحرية أو الحيوانات أو الطيور أدى لحدوث تدهور في المنظومة البيئية والتي أثرت بالسلب على الإنسان فيما بعد.

فالكائنات الحية تحتاج إلى بعضها بعضاً للبقاء على قيد الحياة ، للحفاظ على الترابط بين النظام البيئي.

الحركة السياحية ستتأثر أيضاً بالصيد الجائر ، فالسياح يزورون بعض البلدان لتنوعها من الحيوانات البرية، وإذا انقرضت أو انخفض عددها فلن يكون هناك سياحة، وسيتضرر الاقتصاد والدخل القومي .

لذا عقدت بعض المنظمات الدولية اتفاقيات تمنع الصيد الجائر، خاصة صيد الكائنات المهددة بالانقراض .

© 2023 Based on Hamdoon series created by Abdulla Alsharhan. All rights reserved

لاااا !!
نـ..نـ..نحن وايد آسفين.. كيف نقدر نساعدكم..
فكري، فكري، فكري يا حمده!
هدف خالتي مها في هالمشروع إنها تيب ورود نادرة ومميزة من العالم ومب مثل الموجودين في السوق..
وبما إنه نحن في فصل الربيع، عدنا وايد أنواع ورد و نباتات حلوة في حديقة يدوه و الفريج ولازم نفتخر فيها، تقدرون تساعدوني نقطفهم؟
هي !! أكيد!

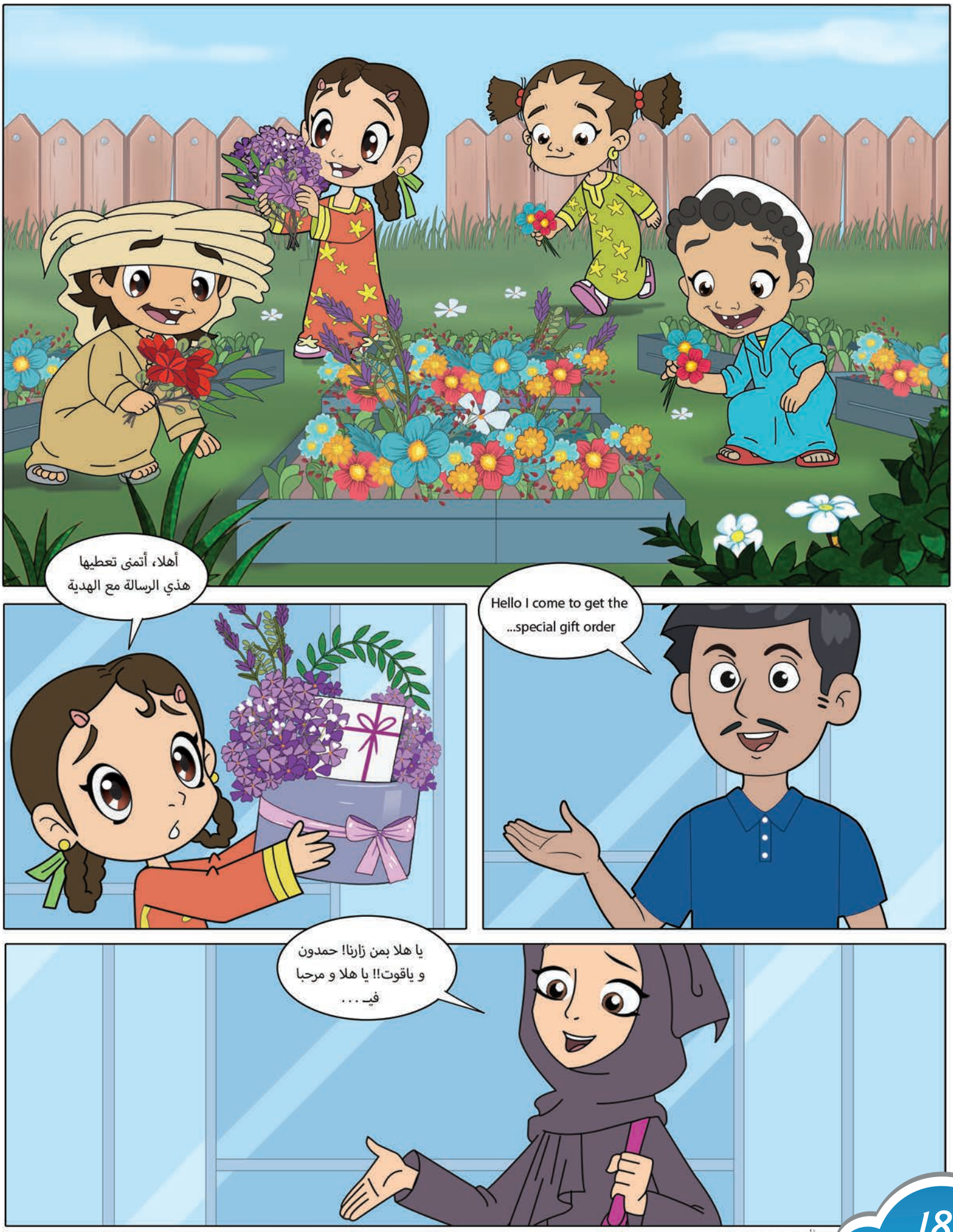
Hello I come to get the special gift order...
أهلا، أتمنى تعطيها هذي الرسالة مع الهدية
يا هلا بمن زارنا! حمدون و ياقوت!! يا هلا و مرحبا فيـ . . .

وين سارت ورودي!!!
تران.. ترررن.. ترررررن !!!
وين بتروحون مني!! لحظة بس أرد ع التلفون!!!
هذي مها من محل روز للورود معاي؟
هي.. هـ..هـ..هذي أنا...
متصلة فيج عشان طلبية الورد اللي توها وصلتني..
أنا وايد آسفه ما كـ...

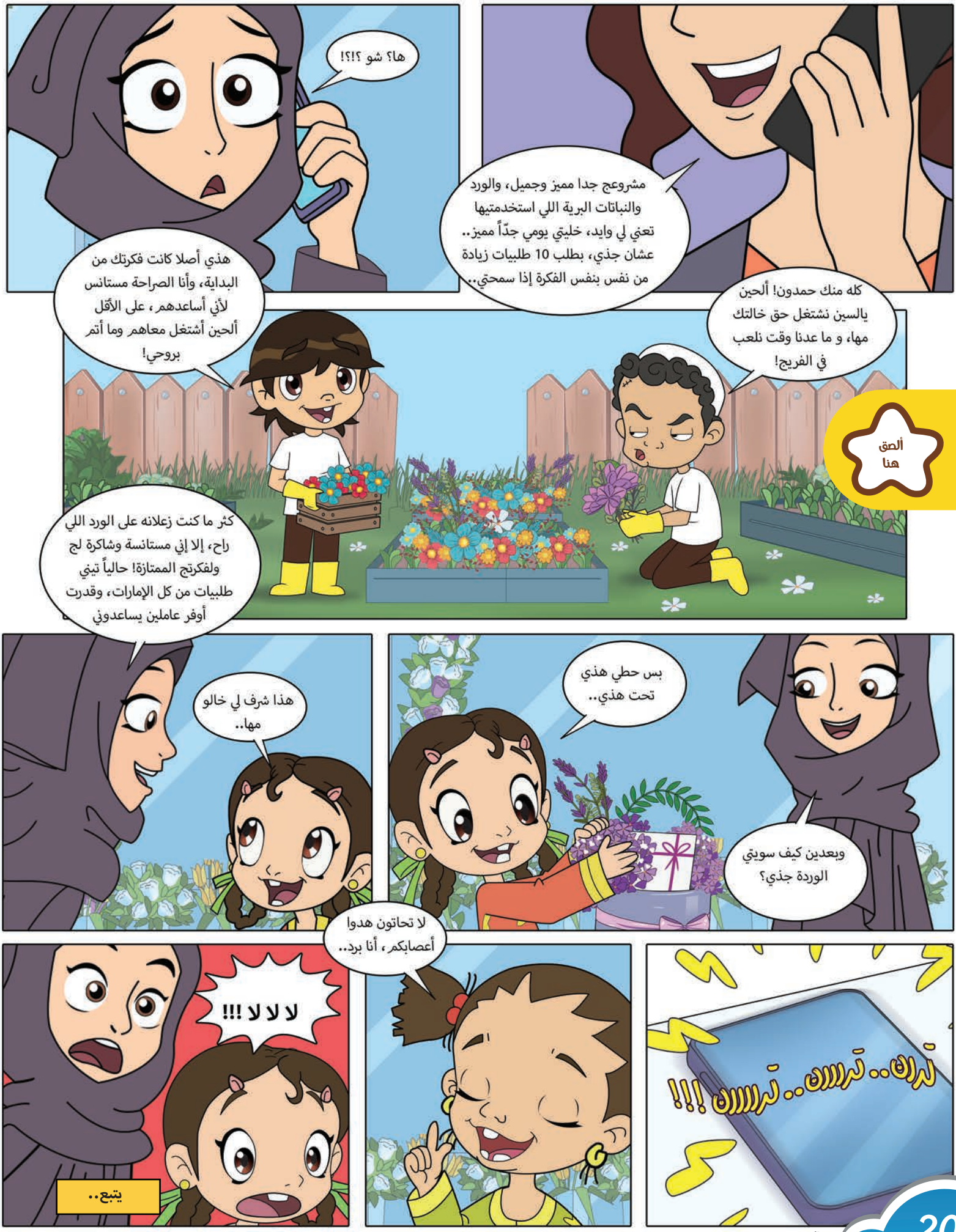
مشروعج جدا مميز وجميل، والورد والنباتات البرية اللي استخدمتيها تعني لي وايد، خليتي يومي جدّاً مميز.. عشان جذي، بطلب 10 طلبيات زيادة من نفس بنفس الفكرة إذا سمحتي..
ها؟ شو ؟!؟!
كله منك حمدون! ألحين يالسين نشتغل حق خالتك مها، و ما عدنا وقت نلعب في الفريج!
هذي أصلا كانت فكرتك من البداية، وأنا الصراحة مستانس لأني أساعدهم، على الأقل ألحين أشتغل معاهم وما أتم بروحي!
كثر ما كنت زعلانه على الورد اللي راح، إلا إني مستانسة وشاكرة لج ولفكرتج الممتازة! حالياً تيني طلبيات من كل الإمارات، وقدرت أوفر عاملين يساعدوني
ألصق هنا
وبعدين كيف سويتي الوردة جذي؟
بس حطي هذي تحت هذي..
هذا شرف لي خالو مها..
تدان.. تدااان.. تدااااان !!!
لا تحاتون هدوا أعصابكم، أنا برد..
لا لا لا !!!
يتبع..

وزارة الداخلية - مجلة أطفال 999

ص.ب 38999 - أبوظبي - الإمارات العربية المتحدة

هاتف: 4028794 2 971+

العدد: 140

أطفال 999

ألصق طابع البريد هنا

اثن الصفحة هنا

اثن الصفحة هنا

الاسم: .....

رقم الهاتف: .....

الصف: ..... المدرسة: .....

العنوان: .....

.....

تاريخ الميلاد: .....

البريد الإلكتروني: .....

ترسل جميع المشاركات إلى العنوان التالي: الإمارات العربية المتحدة - وزارة الداخلية - أبو ظبي ص.ب: 38999 أو على البريد الالكتروني 999contests@gmail.com

• تطبق الشروط والاحكام.

افصل هذه الصفحات من المجلة لترسلها لنا وبها مشاركاتك وإجاباتك

# حلول مسابقات العدد 140

## المحقق ثعلوب

اكتب رقم الصفحة التي وجدت العنصر المفقود فيها

## ماذا يقول علي لعلياء؟

هاتي هذه الورقة لأرميها في سلّة المهملات.

عليكِ مراجعة الفاتورة.

## ما الكلمتان اللتان سمعهما نجم ليتخيل هذا الرسم؟

متجر الدّماغ.

التسوّق الذّكي.

اقتراحات طرائف أسئلة صور
رسومات معلومات ألغاز قصص

# المحرر الصغير

العدد 140

الصق صورتك هنا

## عندي سؤال

اسأل علياً أوعلياء أوأباً من شخصيات المجلة أوإدارة المجلة عن أي سؤال يدور في بالك؟

.....

.....

.....

## آخر نكتة

هل سمعت آخر نكتة؟ حقاً؟ نحن لم نسمع بها من قبل!.. هل يمكنك إخبارنا بها؟

.....

.....

.....

.....

نتنظر منك إبداعاتك الكتابية في أي مجال تحب أن تكتب فيه عن التميز والأسبقية: (قصة قصيرة - شعر - معلومة مفيدة - حكمة ..إلخ) لتشارك بها مع أصدقاء المجلة في (نادي 999)، كما يمكنكم الآن أيضاً إرسال جميع مشاركاتكم على البريد الإلكتروني: 999contests@gmail.com

.....

.....

.....

.....

.....

.....

.....

## أريد أن أصبح

ماذا تريد أن تصبح عندما تكبر؟ ولماذا ؟ شارك أحلامك مع بقية الأصدقاء

.....

.....

.....

.....

شاركونا دائما بآرائكم وأفكاركم ومقترحاتكم على:
999contests@gmail.com

أطفال 999

قسيمة اشتراك

# مسابقة أنا أرسم

أسهم برسمتك الإبداعية
لتكون من أصدقاء أطفال «999».

افصل هذه الصفحات من المجلة لترسلها لنا وبها مشاركاتك وإجاباتك

## قسيمة اشتراك

اسم المشترك/ المشتركة: .....

اسم ولي الأمر: .....

رقم الهاتف: .....

العنوان: .....

البريد الإلكتروني: .....

طريقة الدفع:

☐ نقداً ☐ أخرى (الرجاء التحديد) .....

عدد النسخ المطلوبة: ..... ☐ سنة (داخل الدولة) 50 درهماً ☐ سنة (دول مجلس التعاون) 150 درهماً

توقيع ولي الأمر: ..... التاريخ: .....

# الجمل

### أنا الجمل..

أنا الجمل العربي لدي سنام واحد وأتواجد في المناطق الصحراوية مثل شمال أفريقيا وشبه الجزيرة العربية ويتم استخدامي لتحقيق عدد من الفوائد مثل النقل كما أنه يتم استخدام لحمي كمصدر رئيسي للغذاء وحليب الجمل يعتبر غنياً بفيتامين ج بالإضافة إلى الصوف والجلد وروث الجمل وبوله والذي يستخدم كأدوية لأمراض معينة منذ العصور القديمة.

### حجمي وشكلي

يختلف حجمي باختلاف نوعي حيث يبلغ طول الجمل العربي من 2.19 إلى 3.41 مترٍ مما يجعله قادراً وملائماً لحمل الأمتعة والسفر في الصحراء أما وزني فيبلغ 600 إلى 1000 كجم عند اكتمال نموي ولوني من البيج الفاتح إلى البني الغامق وهذا يمكنني من الاندماج بحسب البيئة التي أنتمي إليها. كما أن لدي عيوناً مختلفة برموش طويلة تساعدني على اتقاء الرمال وأنفاً أستطيع إغلاقه لإبعاد الرمال والأهم سناماً عبارة عن حدبة تقع أعلى ظهري وأستخدمها في تخزين الدهون والتي تعتبر مصدر طاقتي للعيش في الصحراء حيث أقوم بتحويلها إلى ماء لاحقاً.

### طعامي المفضل

أنا من الحيوانات العاشبة وأحب أن أتغذى على العشب والحبوب والقمح والشوفان والنباتات الشائكة التي تتجنبها الحيوانات الأخرى وأقضي أيامي في البحث عن الطعام والرعي كما أنني أستطيع العيش لأكثر من أسبوع بدون ماء ويمكن أن أبقى على قيد الحياة لعدة أشهر من دون غذاء.

ألصق هنا

### أين أعيش

أعيش في بلاد شتى وأهمها شبه الجزيرة العربية وعادة ما أعيش في الصحاري والبراري والسهول في مناخات تتراوح حرارتها ما بين سالب 29 إلى 49 درجة مئوية.

# صقيع الثلج

ألصق هنا

## الأدوات المستخدمة:

- صفيحة طويلة من القصدير
- كمية من الثلج
- ملح

1 املأ الصفيحة بطبقات من الثلج والملح بالتناوب

2 يجب أن تكون كمية الثلج ضعف كمية الملح.

3 **ماذا تلاحظ؟**

عندما تمتلئ الصفيحة تماماً، لاحظ ماذا سيحدث للصفيحة من الخارج. تسقط كميات منتظمة من الثلوج على قمم الجبال في فصل الشتاء. في فصل الصيف، تذوب الثلوج وتتشكل الجداول إلى سفح الجبل وتتجمع لتكون الأنهار.

بقلم: هبة شريف

# التكنولوجيا في حياتنا

## ساعات ذكية للكوارث

ألصق هنا

مع انتشار ظاهرة الزلازل ، لجأ العلماء إلى ابتكار ساعات وأساور ذكية ،تُمكن من إرسال واستقبال بيانات وإشارات تحدد مواقع الأفراد بكل سهولة.

تهتم شركات الهواتف والأجهزة المحمولة حاليا بتطوير الأساور والساعات الذكية، وأضافت قدرات خارقة لها من خلال التواصل مع الأقمار الاصطناعية.

تتميز هذه الأساور والساعات الذكية بقدرتها على إجراء واستقبال المكالمات من خلال اتصالها بالهاتف ، كذلك كشف أماكن الحوادث وطلب النجدة تلقائياً، إلى جانب قياس الوظائف الحيوية بالجسم ومشاركتها مع الأرقام التي يتم تحديدها.

هذه الأساور ستمكن رجال الإنقاذ من أداء مهامهم بسهولة، فهي تُصدِر رنينا يشبه صوت الهواتف، مما يساعد في تحديد موقع مرتديها.

ليس هذا فقط، بل ويمكن لتلك الأساور والساعات أن تجد حلولاً لمشاكل حوادث الاختفاء حول العالم.

# الموروث الشرطي

قسم الموروث الشرطي- إدارة المراسم والعلاقات العامة
القيادة العامة لشرطة أبوظبي

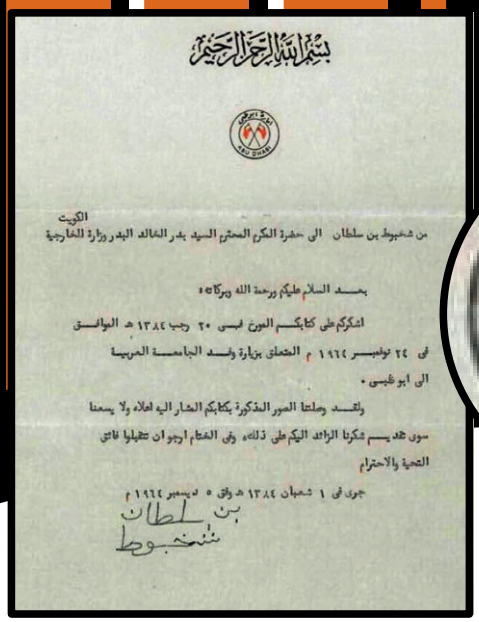

بسم الله الرحمن الرحيم

الكويت

من شخبوط بن سلطان الى حضرة المكرم المحترم السيد بدر الخالد البدر وزارة الخارجية

بعد السلام عليكم ورحمة الله وبركاته :

اشكركم على كتابكم المورخ فى ٢٠ رجب ١٣٨٤ هـ الموافق فى ٢٤ نوفمبر ١٩٦٤ م المتعلق بزيارة وفد الجامعة العربية الى ابو ظبى .

ولقد وصلتنا الصور المذكورة بكتابكم المشار اليه اعلاه ولا يسعنا سوى تقديم شكرنا الزائد اليكم على ذلك، وفى الختام ارجو ان تتقبلوا فائق التحية والاحترام

جرى فى ١ شعبان ١٣٨٤ هـ وفق ٥ ديسمبر ١٩٦٤ م

بن سلطان
شخبوط

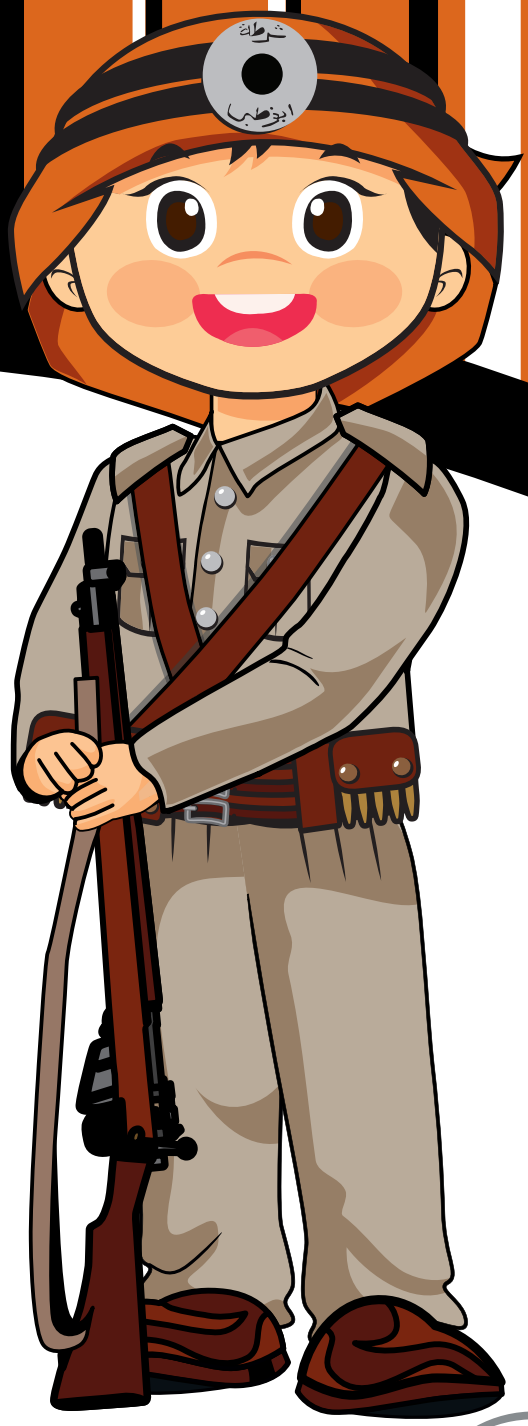


## شعار المخاطبات الرسمية

عبارة عن شعار دائري على شكل حلقة مشابه لتصميم شعار (الحلقة) الخاص بالشرطة ومكتوب في أعلى الشعار (إمارة أبوظبي) باللغة العربية، وفي الأسفل باللغة الإنجليزية مع إضافة علمين لإمارة أبوظبي في الوسط، وتم استخدام هذا الشعار في المخاطبات الرسمية للمغفور له الشيخ شخبوط بن سلطان آل نهيان مؤسس شرطة أبوظبي.

# لوّن

ساعد الشـرطي (سليّم) لإعادة كـــتابة وتلوين مســـــــمى شعار المخاطبات الرسمية.

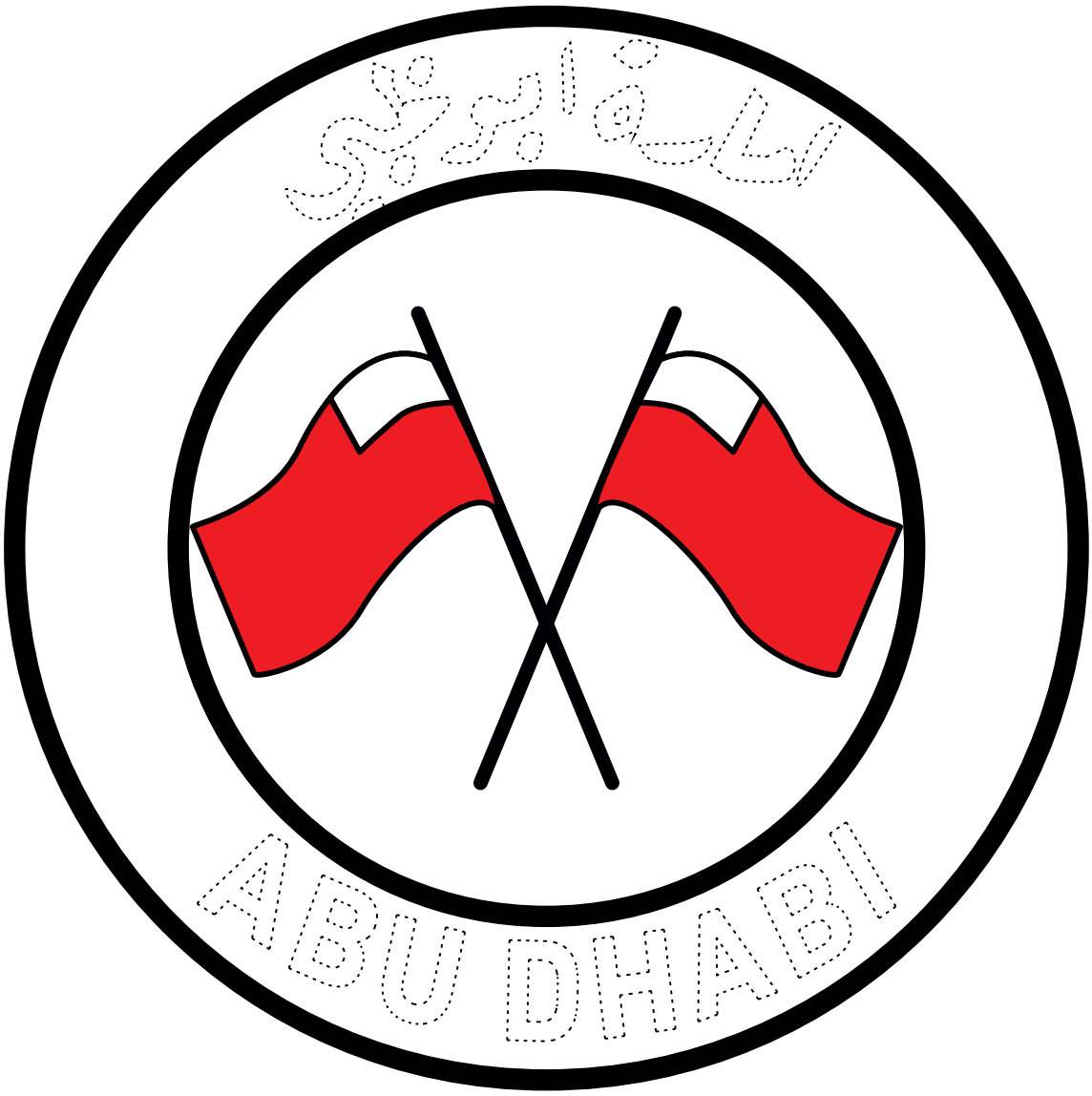

يبدأ المتسابقون السباق وعند الوقوف عند خانة ممارسة التمارين يجب ممارسة المران بشكل صحيح وإلا تراجع المتسابق خمس خانات للخلف

START
1
2
3
4
5
6
7
8
9
10
11
12
13
14
15
16
17
18
19
20
21
22
23
24
25
مارس هذا المران 5 مرات
مارس هذا المران 10 مرات

# دبدوب والأطفال وبدء العام الدراسي

قصة: جاسم عبيد الزعابي

في أول يوم بدأ به العام الدراسي الجديد، استيقظ الطفل « آدم» الطالب في إحدى المدارس الخاصة بإحدى مدن دولة الإمارات العربية المتحدة، وهو فرح ومتشوق للعودة إلى مدرسته ولقاء معلميه وزملائه مجدداً، بعدما قضى إجازة صيفية مسلية مع أفراد أسرته وأقاربه وأصدقائه وجيرانه في رحلات وفعاليات داخل الدولة وخارجها.

وبعدما انتهى « آدم» من تحضير نفسه وتحضير حقيبته المدرسية، وبعدما تناول وجبة فطور خفيفة وصحية، وبعدما ودع والدته «أم آدم» التي قبلته ودعت الله سبحانه وتعالى أن يحفظه ويوفقه في دراسته، توجه مع والده « أبو آدم» إلى موقف السيارات أسفل المبنى الذي يقيم فيه، ليقله والده بسيارته إلى المدرسة..

ولكن في هذا اليوم، كانت هناك مفاجأة بانتظار « آدم» ، فما إن وصل إلى موقف سيارات المبنى حيث يركن والده سيارته، حتى شاهد «دبدوب» صديق الأطفال يقف قرب السيارة لاستقباله، قائلاً:

صباح الخير يا ابني الطالب المؤدب والمجتهد « آدم» ، وعساك ووالدك الكريم وعائلتك الكريمة بخير. سأرافقك اليوم أنت ووالدك في السيارة نحو المدرسة بعدما تلقيت دعوة من والدك للمشاركة في توعيتك بإجراءات السلامة العامة أثناء الصعود والركوب والنزول من السيارة.

أبو آدم: صباح الخير يا صديقنا الغالي « دبدوب» وإن شاء الله أنت أيضاً بخير. وكما قلت لابني العزيز «آدم» ، فإنك ستشاركني اليوم مشكوراً

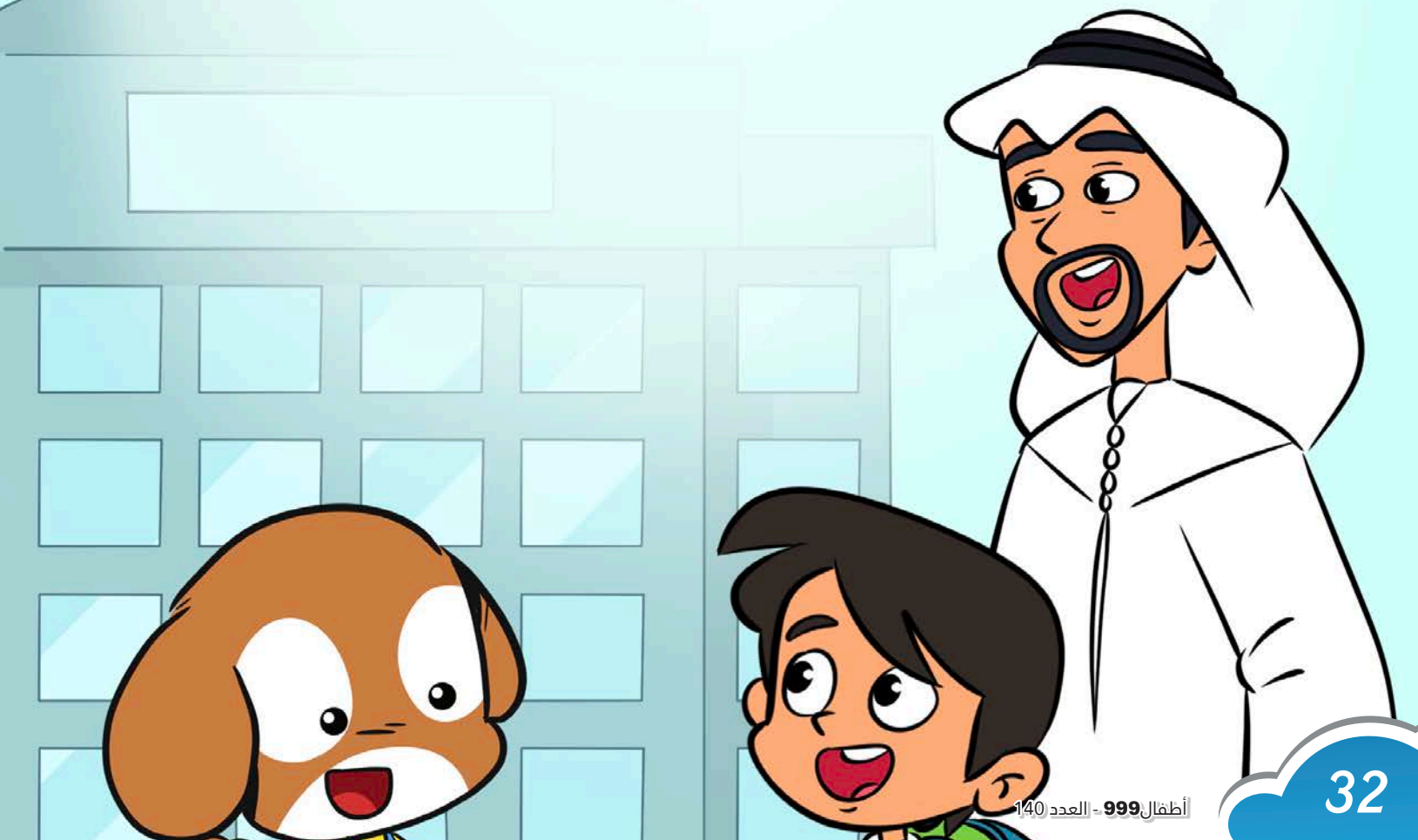

في نقل «آدم» بسيارتي من المنزل وإلى المدرسة بأمن وسلامة وراحة بإذن الله سبحانه وتعالى، وستقدم له خلال الطريق إرشادات قيمة ومفيدة عن إجراءات السلامة العامة أثناء الصعود والركوب والنزول من السيارة، فأنت صاحب خبرة كبيرة وعريقة في توعية الأطفال عن السلامة المرورية بشكل خاص والسلامة العامة بشكل عام.

«آدم» : صباح النور يا صديقي العزيز « دبدوب» ، أنا ووالدي بخير ولله سبحانه وتعالى الحمد والشكر، وشكراً لك ولوالدي على هذه المبادرة التوعوية لي.

ألصق هنا

وقام « دبدوب» بحمل « حقيبة» « آدم» المدرسية، وساعده على الصعود إلى السيارة، والجلوس في المقعد الخلفي.

«دبدوب» : هيا يا صديقي الغالي «أبو آدم» ، سر بنا بالسيارة نحو المدرسة على بركة الله سبحانه وتعالى.
وخلال الطريق من منزل « آدم» وإلى مدرسته ، كان « دبدوب» يزود «آدم» بعدد من الإرشادات العامة للمحافظة على سلامته، مثل: التقيد بتعليمات الأهل أثناء الصعود والركوب والنزول من السيارة ، وعدم فتح النوافذ أو الأبواب لوحده ، وعدم الوقوف أثناء تحرك السيارة أو بعد توقفها مؤقتاً على الطريق أو عند الإشارات المرورية ، وعدم البقاء أو النوم في السيارة لوحدهم ، وعدم نسيان حقيبته المدرسية أو أي أغراض فيها ، والحفاظ على الهدوء والانضباط وعدم ازعاج الأهل أثناء قيادة السيارة ، وإبلاغهم بأي عارض صحي قد يشعر به على الطريق ، وعدم الصعود والنزول من السيارة لوحده، و غيرها من الإرشادات المرورية ..
وعندما، وصلت السيارة إلى مواقف المدرسة، نزل « دبدوب» وساعد « آدم» على النزول من السيارة، وسلمه إلى والده ليدخله إلى المدرسة.
وشكر « آدم» « دبدوب» على مبادرته الطيبة بمرافقته في أول يوم من بدء العام الدراسي الجديد وتقديم الارشادات له، متمنياً أن يلتقي به قريباً.
ورد « دبدوب»: لا شكر على واجب، وأتمنى لك يا « آدم» ولكل الطلاب من المواطنين والمقيمين العرب والأجانب في الإمارات عاماً دراسياً جديداً آمناً وناجحاً ومفيداً ومسلياً.

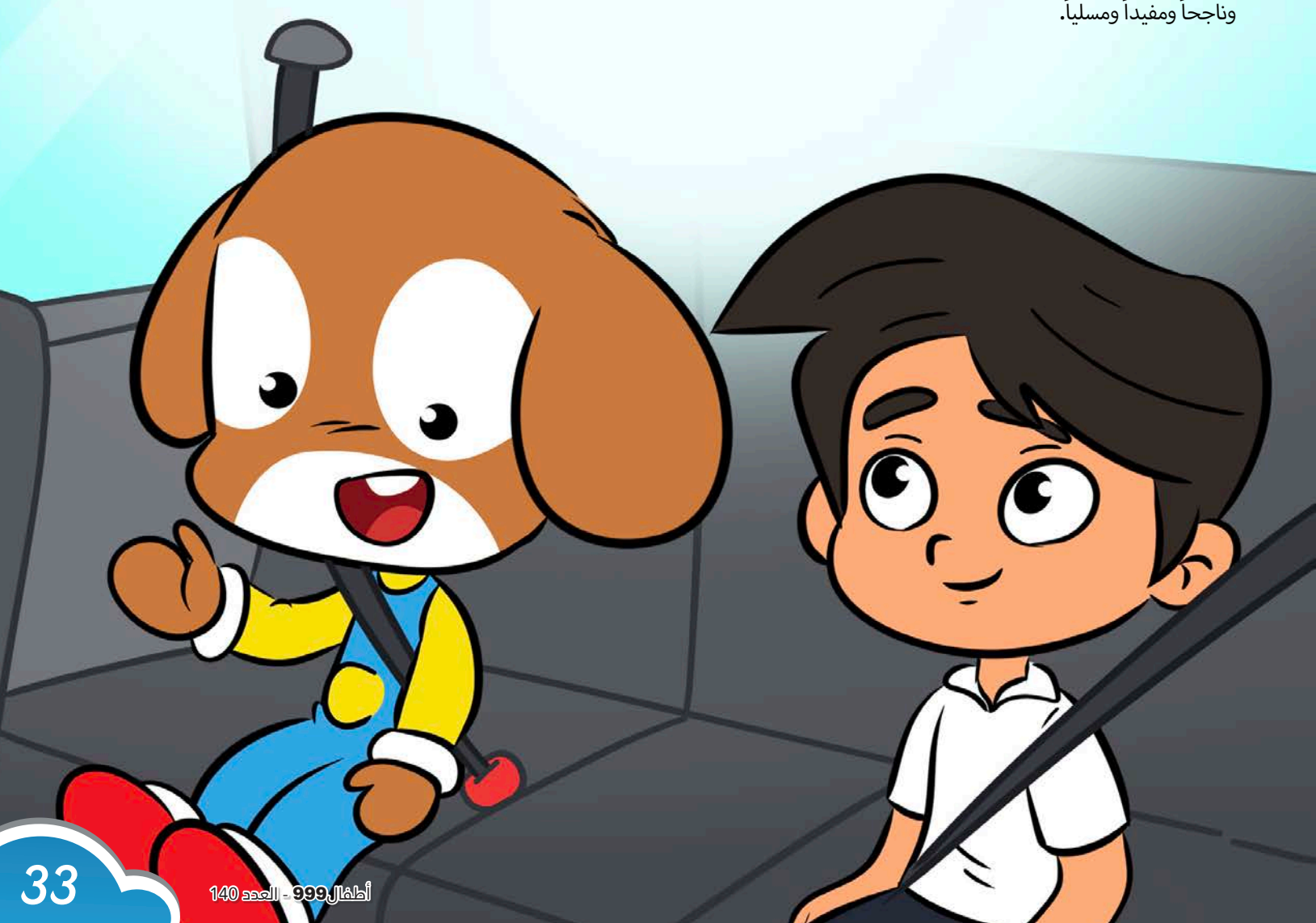

# قلب

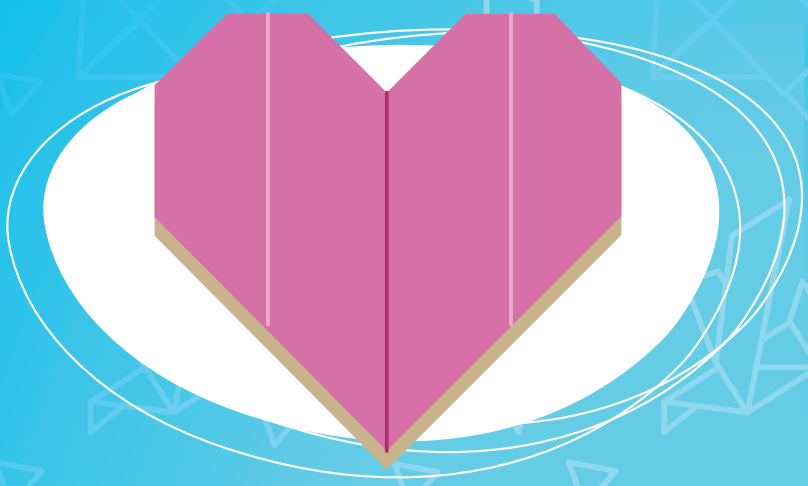

ألصق
هنا

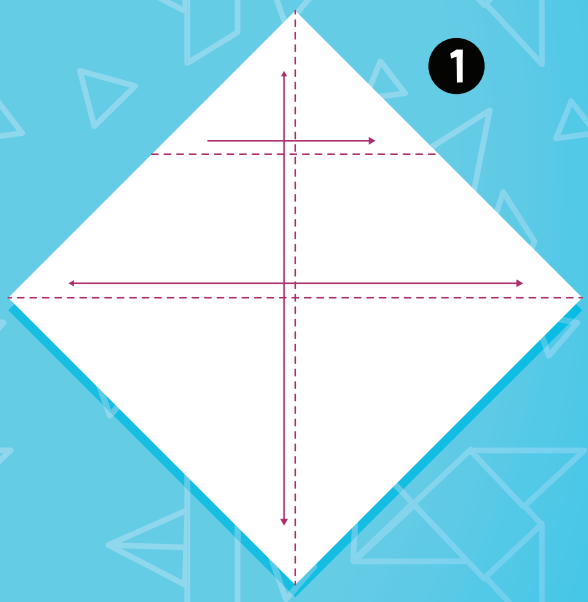


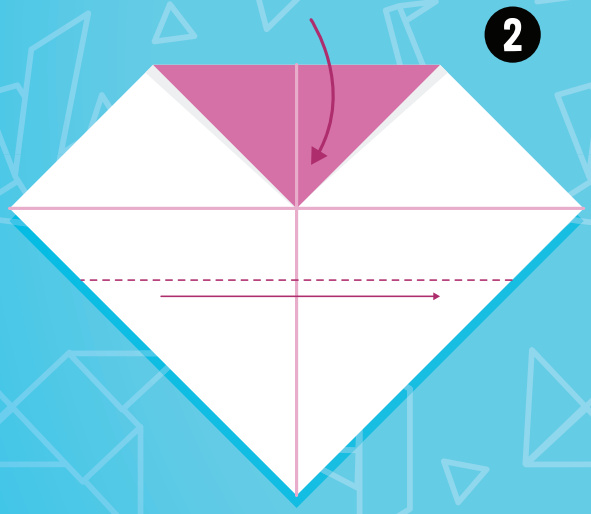


1 نقوم بثني الورقة مربعة الشكل كما هو مبين في الصورة

2 نقوم باتباع الخطوات بطي جوانب الورقة كما هو مبين في الصورة 2

**4** بعد الحصول على الشكل كما في الصورة رقم 3 نقوم باتباع الخطوات كما في الصور

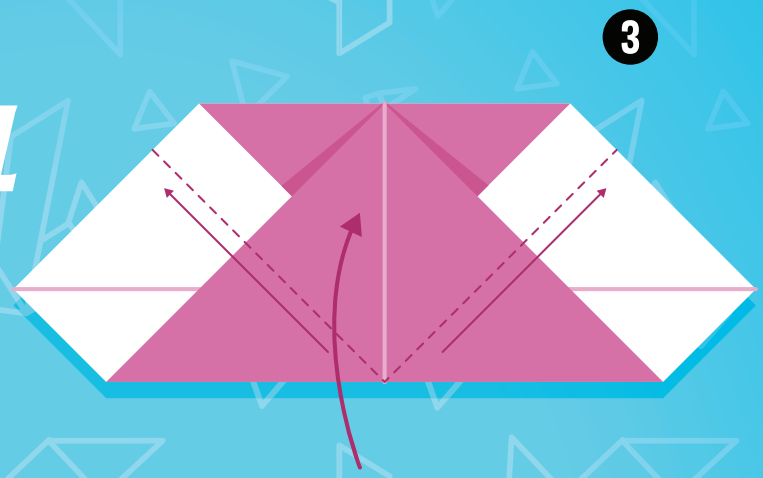


**5** نقوم بطي الجوانب من الأسفل لتكوين القلب

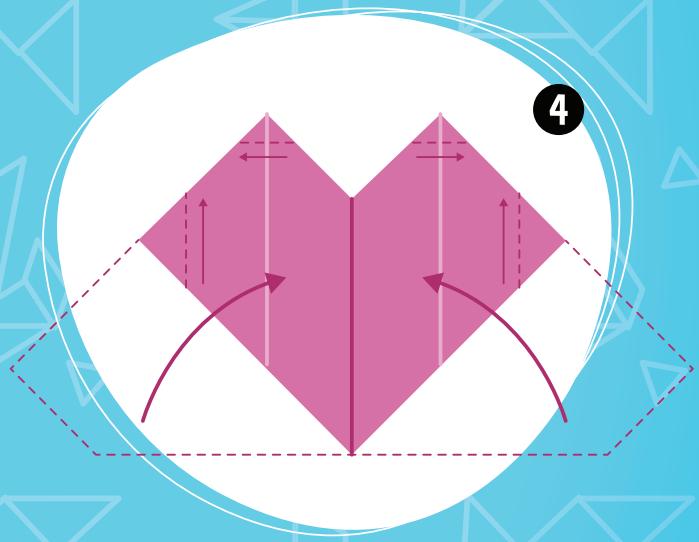


و هكذا أصبح لدينا قلب جميل نستطيع أن نهديه لمن نحب

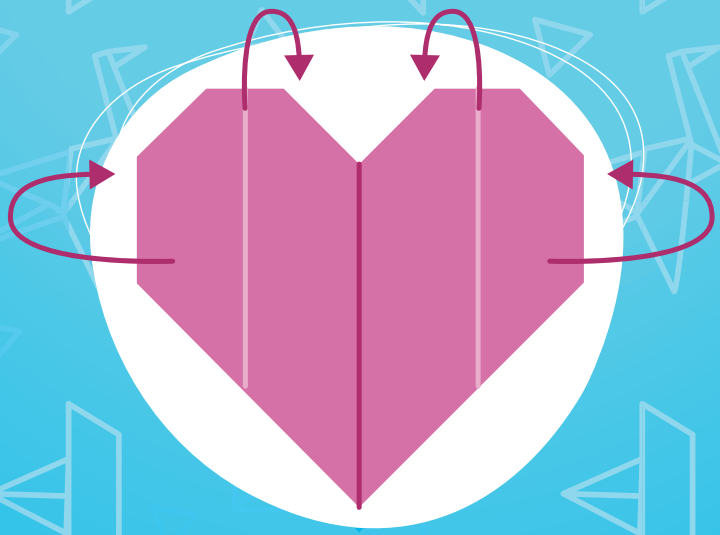

# يوم ميلاد سعيد

ندى عمرو

تاريخ الميلاد: 2012/09/11

# المسابقة الكبرى

مرحباً بكم في موسم جديد من المسابقة الكبرى، قم بجمع القطع الموجودة في كل عدد وافصلها من الصفحة واحتفظ بها، فسوف تستخدمها لتكوين لوحة جميلة في نهاية المسابقة، كن حريصاً على جمع كل أجزاء اللوحة لتتمكن من الفوز بجائزة المسابقة.

الموسم الجديد لمسابقة الجائزة الكبرى

**قطعة رقم 5 و 6 من 12**

# أصدقاء المجلة

مهار عبد الرضا جعفر - البحرين

## مبروك

مشاركتك يمكن أن تكون صورة فوتوغرافية جميلة التقطها بنفسك أو رسمة جميلة رسمتها بألوانك أو أبيات شِعر من تأليفك و حكمة جميلة أعجبتك أو أياً ما تراه مفيداً ويستحق أن تتشاركه مع أصدقاء المجلة. هيا أرسله لنا بسرعة.

# بصمة تراث

إعداد : الفنانة التشكيلية / د. سمر الشامسي

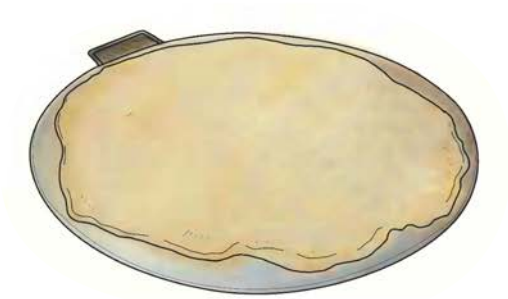

## التاوه

تستخدم التاوه لصنع خبز الرقاق

ألصق هنا

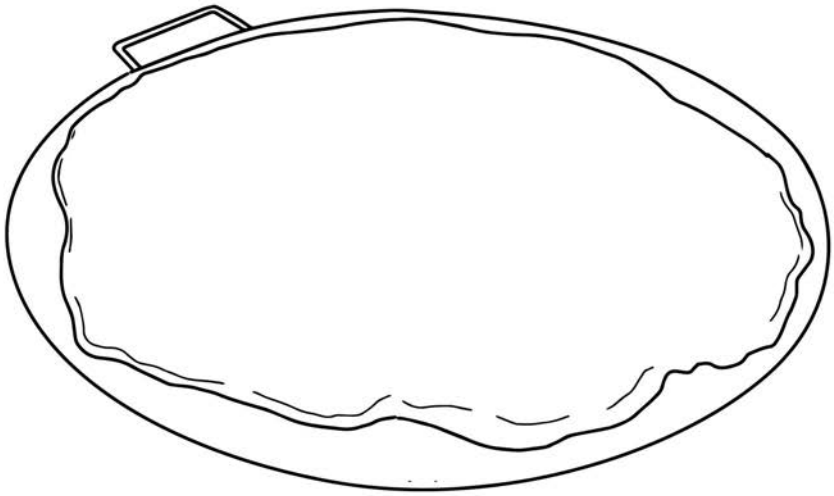

بقلم: هبة شريف

# حديقة ماجوريل

من أكثر الحدائق الساحرة والغامضة في المغرب ،تمتد على مساحة تزيد على 9000 متر مربع.

ألصق هنا

## الشكل

تحاط بجدران خارجية، وتتكون من متاهة من الأزقة المتقاطعة ، ومبانٍ ذات ألوان و تأثيرات فنية جذابة.

## مكان هادئ

يلجأ إليه كل من يرغب في لحظات استجمام هادئة بعيدًا عن زحام المدينة.

## دقة وبداع

تضم نحو 300 نوع مُختلف من النباتات تمت زراعتها بدقة وإبداع إلى جانب رسومات للفنان الفرنسي جاك ماجوريل التي حملت الحديقة اسمه ، تقديرًا له.

# ساعدوني!

في هذا المشهد، هناك مواقف
تحتاج إلى مساعدة، هل عرفتها؟

© 2022 Hamdoon . All rights reserved